

HOTĂRÂRE

privind transmiterea din administrarea Serviciului Public de Exploatare a Patrimoniului Municipiului Pitești în administrarea Administrației Domeniului Public Pitești a unui imobil-teren situat în extravilanul comunei Bradu, zona CET SUD 2

Consiliul Local al Municipiului Pitești, întrunit în ședință ordinară;

Având în vedere:

- Referatul de aprobare pentru proiectul de hotărâre inițiat de Primarul Municipiului Pitești;
- Raportul nr.38671/21.08.2020 al Direcției Administrație Publică Locală, Juridic Contencios;
- Avizele comisiilor de specialitate ale consiliului local cuprinse în rapoartele nr.39481/2020, nr.39482/2020, nr. 39483/2020, nr. 39484/2020, nr. 39485/2020;
- Adresa nr.7166/19.08.2020 a Administrației Domeniului Public Pitești, înregistrată la Primăria Municipiului Pitești sub nr.38228/19.08.2020;
- Adresa Serviciului Public de Exploatare a Patrimoniului Municipiului Pitești nr.12151/21.08.2020, înregistrată la Primăria Municipiului Pitești sub nr.38719/24.08.2020;
- Hotărârea nr.103/10.03.2010 a Consiliului Local al Municipiului Pitești;

Văzând prevederile art.867 și următoarele din Codul Civil, ale art.297 alin (1) lit. "a", art.299-300 din Codul Administrativ, cu modificările și completările ulterioare și ale Hotărârii nr.403/28.11.2019 a Consiliului Local al Municipiului Pitești;

În temeiul dispozițiilor art.196 alin.(1) lit. "a" din Codul Administrativ, cu modificările și completările ulterioare,

HOTĂRĂȘTE:

Art.1 (1) Imobilul- teren situat în extravilanul comunei Bradu, zona CET SUD 2, se transmite, din administrarea Serviciului Public de Exploatare a Patrimoniului Municipiului Pitești în administrarea Administrației Domeniului Public Pitești, în scopul desfășurării activității specifice secției „Reparații străzi și mecanizare”.

(2) Datele de identificare ale imobilului-teren prevăzut la alin. (1) sunt cele din anexa la prezenta hotărâre.

Art.2 (1) Construcțiile situate pe terenul de la art.1, în suprafață totală construită la sol de 16094 mp, rămân în administrarea Serviciului Public de Exploatare a Patrimoniului Municipiului Pitești.

(2) Administrația Domeniului Public Pitești va analiza utilitatea construcțiilor situate pe teren, urmând să propună, împreună cu Serviciului Public de Exploatare a Patrimoniului Municipiului Pitești, măsurile necesare.

Art.3 (1) Transmiterea imobilului prevăzut la art.1 se face prin protocol de predare-primire, încheiat prin grija Serviciului Public de Exploatare a Patrimoniului Municipiului Pitești, între acesta și Administrația Domeniului Public Pitești, în termen de 15 zile de la data adoptării prezentei hotărâri.

(2) Inventarul bunurilor care aparțin domeniului public al Municipiului Pitești, atestat prin HGR nr.447/2002, se modifică și se completează cu influențele ce decurg din prezenta hotărâre.

Art.4 Direcția Administrație Publică Locală, Juridic Contencios, Serviciul Public de Exploatare a Patrimoniului Municipiului Pitești și Administrația Domeniului Public Pitești vor aduce la îndeplinire dispozițiile prezentei hotărâri, care va fi comunicată acestora, precum și Direcției Economice, de către Secretarul General al Municipiului Pitești.

**PREȘEDINTE DE ȘEDINȚĂ,
Iuliu-Radu Bănică**



**Contrasemnează pentru legalitate:
SECRETAR GENERAL,
Andrei-Cătălin Călugăru**

ANEXĂ LA ACI Nr. 278 / 27.08.2020

Plan de amplasament și delimitare a imobilului
scara 1: 2000

Nr. cadastral	Suprafata masurata	Adresa imobilului
	25000 mp	Com. Bradu, Pt. "CET SUD 2", intravilan, Jud Arges
Cartea funciara		UAT BRADU, Jud Arges

A. DATE REFERITOARE LA TEREN		
Nr. parcela	Categorie de folosinta	Suprafata (mp)
1	CC	186
2	DR	800
3	HR	271
4	CC	14163
5	DR	907
6	CC	277
7	HR	77
8	CC	8295
9	HR	24
TOTAL		25000

A. DATE REFERITOARE LA CONSTRUCTII		
Categorie	Suprafata (mp)	Mentuni
C78 %	CIE	41
C79 %	CIE	17
C82 %	CIE	69
C85 %	CIE	9939
C92 %	CIE	129
C93	CIE	74
C94 %	CIE	902
C96 %	CIE	4317
C99 %	CIE	606
TOTAL		16094

Suprafata masurata = 25000 mp
Suprafata din act = 25000 mp

Executiv Inc.

Confirmarea autorizarii la teren, verificarea tehnicii de masurare si a planului de amplasament si a conformitatii acestuia cu planul de teren.

Semnatul si stampila

data: 10.08.2020

Inspector

Confirmarea introducerii atributiilor la baza de date integrată și stabilirea intravilanului cabanat

Semnatul și ștampila

Data

Ștampila I.C.T.I.

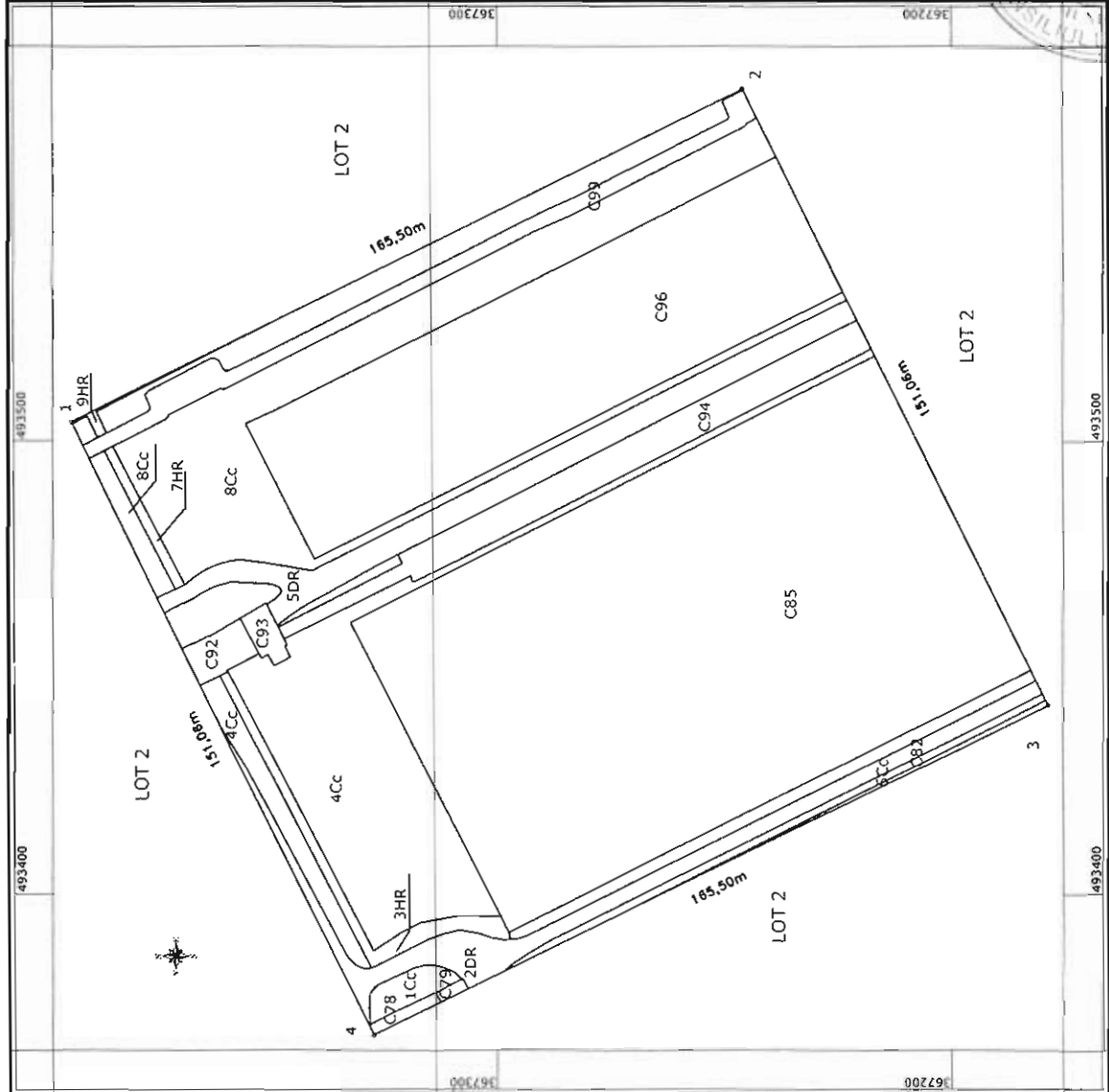

1:1000
1 cm pe plan = 10 m pe teren

