

**JUDEȚUL ARGES
MUNICIPIUL PITEȘTI
CONSILIUL LOCAL**

HOTĂRÂRE

**privind transmiterea în administrare a unor spații situate în imobilul - construcție C7,
din B-dul Eroilor nr.26-28 (fost 4-6)**

Consiliul Local al Municipiului Pitești întrunit în ședință ordinară;

Având în vedere:

- Referatul de aprobare pentru proiectul de hotarare inițiat de Primarul Municipiului Pitești;

- Raportul nr.57043/20.10.2022 al Direcției Servicii Publice și Achiziții;

- Avizele comisiilor de specialitate ale consiliului local cuprinse în procesele-verbale nr.57938/2022, nr. 57939/2022, nr.57940/2022, nr.57941/2022 și nr.57942/2022;

- Adresa nr.50413/22.09.2022 a Inspectoratului de Poliție Județean Argeș, înregistrată la Primăria Municipiului Pitești sub nr.50965/22.09.2022;

Văzând prevederile art.867 și următoarele din Codul Civil, ale art.297 alin.(1) litera a), art.299-300 din Codul Administrativ, cu modificările și completările ulterioare, ale H.C.L. nr.403/28.11.2019 privind unele măsuri pentru exercitarea dreptului de administrare asupra bunurilor proprietatea Municipiului Pitești, de către titularii acestuia, precum și ale H.C.L. nr.95/19.03.2020 privind transmiterea în administrarea Serviciului Public de Exploatare a Patrimoniului Municipiului Pitești, a unui imobil-construcție, situat în B-dul Eroilor nr.26-28 (fost 4-6);

În temeiul dispozițiilor art.196 alin.(1) lit. a) din Codul Administrativ, cu modificările și completările ulterioare,

HOTĂRĂȘTE:



Art.1. (1) Se aprobă transmiterea în administrarea Inspectoratului de Poliție Județean Argeș, până la data de 31.12.2024, a unor spații în suprafață totală de 1.388,74 mp, din care 696,71 mp la etajul I și 692,03 mp la etajul II al imobilului - construcție C7, din B-dul Eroilor nr.26-28 (fost 4-6), având datele de identificare cuprinse în anexa nr.1 și anexa nr.2 care fac parte integrantă din prezenta hotărâre.

(2) Destinația spațiilor este aceea de sediu pentru desfășurarea activității Poliției Municipiului Pitești și Secției nr.3 Poliție Pitești.

(3) Imobilul - construcție prevăzut la alin.(1) se află în administrarea Serviciului Public de Exploatare a Patrimoniului Municipiului Pitești, până la data de 25.02.2030.

(4) Accesul la imobilul - construcție prevăzut la alin.(1) și alin.(2) se face din B-dul Eroilor.

Art.2. (1) Beneficiarul dreptului de administrare a spațiilor prevăzute la art.1 alin.(1) va asigura întreținerea corespunzătoare a acestora, inclusiv a dotărilor aferente și va suporta contravaloarea cheltuielilor pentru amenajarea și funcționarea spațiilor respective, a tuturor cheltuielilor cu plata utilităților, încheind contracte cu furnizorii acestora, în nume propriu.

(2) Se interzice titularului dreptului de administrare, sub sancțiunea încetării de îndată a dreptului de administrare, utilizarea spațiului în alte scopuri decât cele din obiectul de activitate, precum și închirierea, concesiunea spațiilor ori efectuarea altor acte de dispoziție, fără acordul proprietarului.

(3) Predarea - preluarea spațiilor se face pe bază de protocol încheiat între reprezentanții Serviciului Public de Exploatare a Patrimoniului Municipiului Pitești, pe de o parte și reprezentanții Inspectoratului de Poliție al Județului Argeș pe de altă parte, în termen de 30 de zile de la data adoptării prezentei hotărâri, protocol care va fi comunicat Primăriei Municipiului Pitești prin grija Serviciului Public de Exploatare a Patrimoniului Municipiului Pitești.

(4) Valoarea totală de inventar a imobilului – construcție C7 este de 8.814.471,69 lei și va fi avută în vedere la încheierea protocolului prevăzut la alineatul precedent.

Art.3. Direcția Servicii Publice și Achiziții și Serviciul Public de Exploatare a Patrimoniului Municipiului Pitești vor aduce la îndeplinire dispozițiile prezentei hotărâri, care va fi comunicată acestora, precum și Inspectoratului de Poliție Județean Argeș, de către Secretarul General al Municipiului Pitești.

PREȘEDINTE DE ȘEDINȚĂ

~~Răzvan-Ionut Serbănoiu~~



**Contrasemnează pentru legalitate:
SECRETAR GENERAL AL MUNICIPIULUI
Andrei – Cătălin Călugăru**

**Pitești,
Nr. 462 din 27.10.2022**

ANEXA NR. 1
LA H.C.L. NR. 462 / 27.10.2022

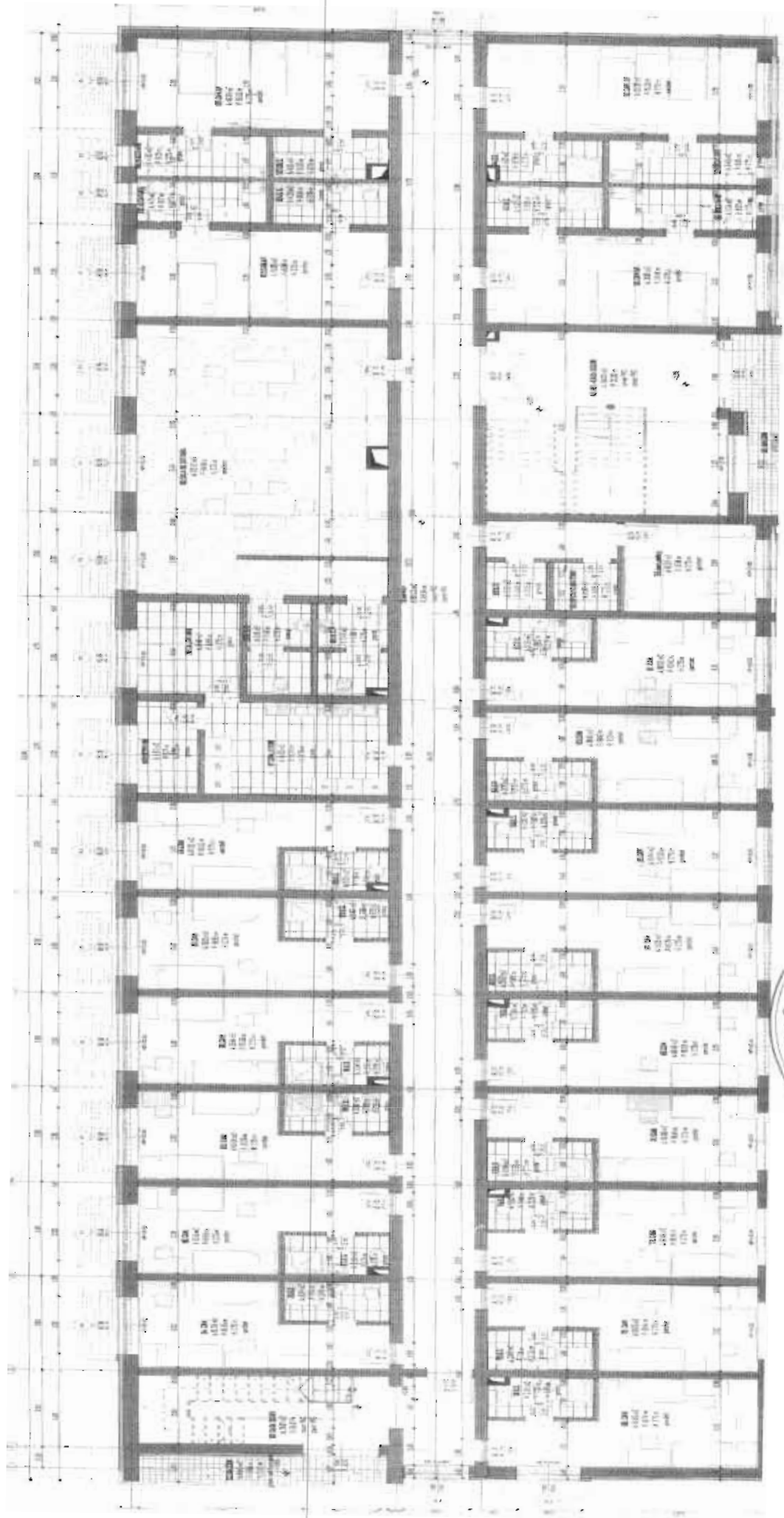

SUPRAFAȚĂ TOTALĂ = 696,41 mp

ANEXA NR. 2

LA H.C.L. NR. 462/27.10.2022



SUPRAFATA TOTALA = 692,03 mp